2024

ГОДОВОЙ ОТЧЕТ
АО «ЖАСЫЛ ДАМУ»

www.recycle.kz @zhasyl_damu ao.zhasyl.damu

Обращение Председателя Совета директоров

Председатель Совета директоров
АО «Жасыл даму»,
вице-министр экологии и
природных ресурсов РК
Н. Шарбиев

Уважаемые дамы и господа!

От имени Совета директоров и Акционера приветствую вас и представляю Годовой отчет акционерного общества «Жасыл даму» за 2024 год.

Уходящий год стал для АО «Жасыл даму» значимым этапом в реализации задач, направленных на улучшение экологической ситуации в стране, развитие системы управления отходами.

Одним из приоритетных направлений остается реализация принципа расширенных обязательств производителей. В 2024 году возобновлена программа EcoQolday, где начали работать 56 компаний.

В 2024 году осуществлена интеграция по оплате утилизационных платежей с Народным банком Казахстана, что значительно упростило процедуры оплаты. Мы хотим, чтобы остальные банки последовали этому примеру.

Совместными усилиями, акционера и профессиональной команды Жасыл даму начата трехлетняя программа по строительству и модернизации производств по сбору и переработке отходов в регионах Республики Казахстан.

Финансовые итоги отчетного года Жасыл даму также демонстрируют стабильный рост:

— чистая прибыль Общества составила 37,5 млрд тенге;

— в бюджет государства перечислены налоговые платежи в размере 41 млрд тенге, а также дивиденды — 26,2 млрд тенге.

Хочу поблагодарить всех работников, партнеров, представителей отрасли и государственных органов за вклад в общее дело.

Обращение Председателя Правления

Председатель Правления
АО «Жасыл даму»
Е. Сәрсенбай

Уважаемые партнёры, коллеги!

2024 год стал для АО «Жасыл даму» годом системного укрепления наших позиций в сфере экологической трансформации, развития инструментов устойчивого развития и совершенствования механизмов управления отходами.

Мы продолжили реализацию масштабных проектов, направленных на выполнение международных обязательств Республики Казахстан в рамках Парижского соглашения и Киотского протокола. АО «Жасыл даму» подготовлен и представлен двухгодичный доклад по транспарентности, в результате чего Казахстан был признан мировыми экспертами одним из чемпионов по качеству подготовки климатической отчётности.

Особое внимание хочу уделить возобновлению программы EcoQolday в 2024 году. Хочу выразить благодарность компаниям, принявшим участие в этой программе.

Совместно с Министерством экологии и природных ресурсов отобраны проекты по строительству и модернизации объектов инфраструктуры по сбору, сортировке и переработке отходов. Данные проекты будут софинансироваться за счет утилизационных платежей.

В 2024 году Инвестиционным штабом было одобрено 56 проектов и этот список постоянно дополняется.

В рамках формирования экологической культуры в 2024 году проведены мероприятия в 2 национальных парках «Көлсай көлдері» и «Шарын». В 2025 году мы планируем провести аналогичные мероприятия в 7 государственных национальных парках.

Финансовые и операционные результаты демонстрируют устойчивое развитие, что более подробно раскрыто в настоящем годовом отчете.

Я выражаю благодарность команде АО «Жасыл даму», нашим партнёрам, государственным органам, бизнесу и общественности за оказанную поддержку.

Об Обществе

Собственный (акционерный) капитал

6 января 2023 года приказом Комитета по государственному имуществу и приватизации Министерства финансов РК №9 объявлено **увеличение акционерного капитала на 130 560 тыс. тенге**. В рамках данного приказа, в счёт оплаты акций Общества передано 100 процентов доли участия ТОО «Оператор РОП». В 2024 году без изменений

Количество акций

15 декабря 2022 года Агентством РК по регулированию и развитию финансового рынка произведена государственная регистрация выпуска объявленных акций Общества в количестве 1 000 000 простых акций номинальной стоимостью 1 000 тенге (свидетельство регистрации №0000408 серия С, код ISIN – KZT1C00006980)

Единственным акционером Общества является государство в лице **Министерства экологии и природных ресурсов РК**

Миссия, видение и стратегические направления

Стратегия развития Общества на 2023-2027 годы утверждена решением Совета директоров от 24.11.202г

01 МИССИЯ

Содействие реализации государственной экологической политике, направленной на создание условий по развитию системы комплексного управления отходами, в т.ч. связанной с развитием циркулярной экономики

02 ВИДЕНИЕ

Открытая обществу организация, обеспечивающая ускоренный переход к способам производства, распределения и потребления, сохраняющим окружающую среду

03 СТРАТЕГИЧЕСКИЕ НАПРАВЛЕНИЯ

- Совершенствование системы управления отходами продукции (товаров), на которые распространяется РОП
- Формирование экологической культуры в обществе
- Совершенствование операционной деятельности Общества

ТС и СХТ, за которые в 2024 году внесён утилизационный платёж, ед.

Выдано 328 978 сертификата о внесении утилизационного платежа по ТС и СХТ, импортированным и произведённым на территории страны

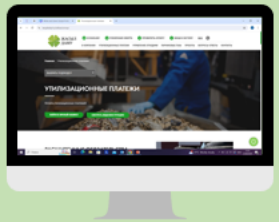

В 2024 году все заявки поданы в информационной системе app.recycle.kz

Приказом МЭПР от 9 ноября 2022 года № 689 утвержден Перечень отдельных видов продукции (товаров), производимые на территории РК и (или) ввозимые на территорию РК физическими и юридическими лицами, по которым обеспечивают сбор, транспортировку, подготовку к повторному использованию, сортировку, обработку, переработку, обезвреживание и (или) утилизацию отходов, образующихся после утраты потребительских свойств такой продукции (товаров)

Категория	Производители	Импортеры	Итого
M1	123 903	149 245	273 148
M1G	1 633	11 644	13 277
M2	803	290	1 093
M2G	85	50	135
M3	2 504	953	3 457
M3G	79	4	83
N1	3 489	3 582	7 071
N1G	1 418	3 523	4 941
N2	600	1 311	1 911
N2G	11	62	73
N3	534	10 934	11 468
N3G	1 031	2 074	3 105
КОМБАЙН	1 248	92	1 340
ТРАКТОР	6 861	1 015	7 876

Продукция, за которую внесён утилизационный платёж в 2024 году

ЖАСЫЛ ДАМУ

В 2024 году **выдано 29 794 сертификатов** о внесении утилизационного платежа за продукцию (товары), на которую распространяются РОП в количестве 313 322 позиций общей массой около 449 тыс. тонн

Группы товаров	Масса, тонн
Аккумуляторы электрические, включая сепараторы для них	13 074
Бумага и картон ручного отлива, немелованные, используемые для письма, печати или других графических целей	86
Газеты, журналы и прочие периодические издания, иллюстрированные или неиллюстрированные, содержащие или не содержащие рекламный материал	7
Каучук, резина и изделия из них	114 670
Крупногабаритное электрическое и электронное оборудование	7 274
Лампы накаливания электрические или газоразрядные, включая лампы герметичные направленного света, а также ультрафиолетовые или инфракрасные лампы; дуговые лампы, ртутьсодержащие	24
Нефть и нефтепродукты (кроме сырых)	189 995
Полимерная, стеклянная, бумажная, картонная, металлическая упаковка, упаковка из комбинированных материалов	103 915
Посуда столовая и кухонная, приборы столовые и кухонные принадлежности, прочие предметы домашнего обихода и предметы гигиены или туалета, из пластмасс	1 362
Прочие химические продукты	2 791
Электрическое и электронное оборудование малое информационное	248
Электрическое и электронное оборудование мелкогабаритное	4 542
Электрическое и электронное оборудование, оснащенное экранами и мониторами	1 729
Электрическое и электронное оборудование, содержащее теплоносители	9 031
Итого	**448 748**

Система торговли выбросами парниковых газов в РК

ЖАСЫЛ ДАМУ

Республика Казахстан подписала Парижское соглашение 2 августа 2016 года и ратифицировала его 4 ноября того же года

Все Стороны Парижского соглашения имеют свои собственные обязательства по сокращению выбросов парниковых газов

Казахстан поставил перед собой амбициозную безусловную цель - к 2030 году сократить выбросы парниковых газов на 15% от уровня 1990 года

По данным Национальной инвентаризации парниковых газов, **выбросы с 1990 - 2022 год уменьшились на 8,49 %**

(без учета сектора землепользование, изменение землепользования и лесное хозяйство сокращение составило 10,67% по сравнению с 1990 годом)

В 2024 году по сопровождению системы торговли выбросами парниковых газов в РК были выполнены следующие мероприятия:

- оказана техническая и консультационная поддержка уполномоченному органу по вопросам реализации Киотского протокола к Рамочной конвенции ООН об изменении климата
- проведены расчеты по изъятию единиц углеродной квоты и анализ объемов производства продукции квотируемых установок в 2023 году для целей изъятия единиц углеродной квоты
- подготовлена аналитика по распределению квот за 2023 год в рамках Национального плана на 2022–2025 гг. Данные о дополнительных квотах размещены на официальном сайте Общества
- проведены работы по реализации бюджетной программы 038 «Сокращение выбросов парниковых газов» подпрограммы 100 «Услуги по выполнению положений Рамочной Конвенции ООН об изменении климата и Киотского протокола»

Формирование и ведение Государственного реестра углеродных ед.

ЖАСЫЛ ДАМУ

Основными функциями государственного реестра углеродных единиц являются обеспечение точного учета углеродных единиц, которые введены в обращение, находятся на хранении, переданы, приобретены, резервированы, блокированы, аннулированы, погашены, изъяты из обращения, а также обмен данными с другими национальными реестрами

В 2024 году общее количество углеродных квот, переданных на погашение – 152 684 050 единиц

В течение 2024 года были совершены следующие операции по формированию и ведению Государственного реестра углеродных единиц:

- зачислены дополнительные объёмы углеродных квот на счета операторов установок: 65 операторам установок
- открыты счета новым операторам, произведено первичное зачисление углеродных квот
- погашены углеродные квоты (углеродных единиц) субъектами квотирования за 2023 год. За отчётный период в Реестре были проведены операции по изъятию из обращения углеродных единиц путём их списания с соответствующего счета субъекта квотирования и зачисления на счёт погашения квот в Реестре. Данные операции осуществлены с учётом получения дополнительной углеродной квоты, перераспределения углеродных квот между своими установками и приобретением углеродных квот на вторичном углеродном рынке.
- произведён перевод углеродных единиц между счетами операторов установок по итогам торгов: заключено 43 сделок
- осуществлён перенос углеродных единиц между установками
- выполнены процедуры по изъятию углеродных квот у 126 операторов установок
- осуществлена консультационная поддержка пользователей Государственного реестра

Одна углеродная единица равна 1 тонне CO^2-эквивалента

Управление бесхозяйными опасными отходами

В рамках реализации договора о государственных закупках по утилизации и (или) удалению бесхозяйных опасных отходов (химических отходов, материалов, реагентов, сырья) по бюджетной программе 037 «Стабилизация и улучшение качества окружающей среды» подпрограммы 103 «Ликвидация природных и техногенных загрязнений» проведены:

- утилизация и (или) удаление 992 тонны бесхозяйных опасных отходов (в том числе замазученных)
- лабораторные исследования и определено воздействие на окружающую среду 13 видов опасных отходов общим весом 10,89 тонны, с указанием их оценочной стоимости

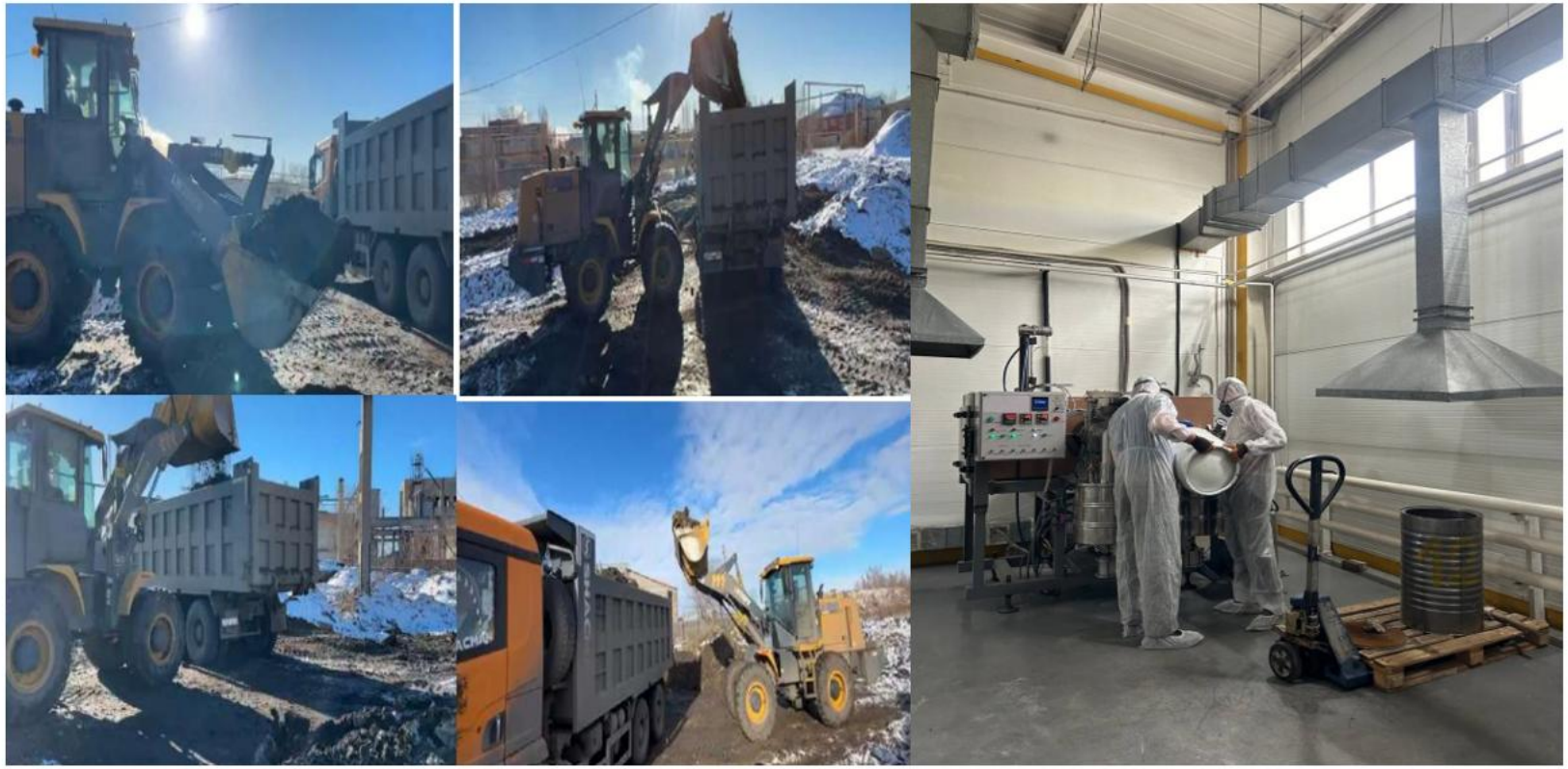

Операционные и финансовые показатели

ЖАСЫЛ ДАМУ

По итогам 2024 года:

Чистая прибыль составила более 37,5 млрд тенге

67,2 млрд тенге перечислено в республиканский бюджет, в т.ч.:

- КПН более 41 млрд тенге
- дивиденды более 26,2 млрд тенге

Динамика изменения Активов и Обязательств, млн тенге

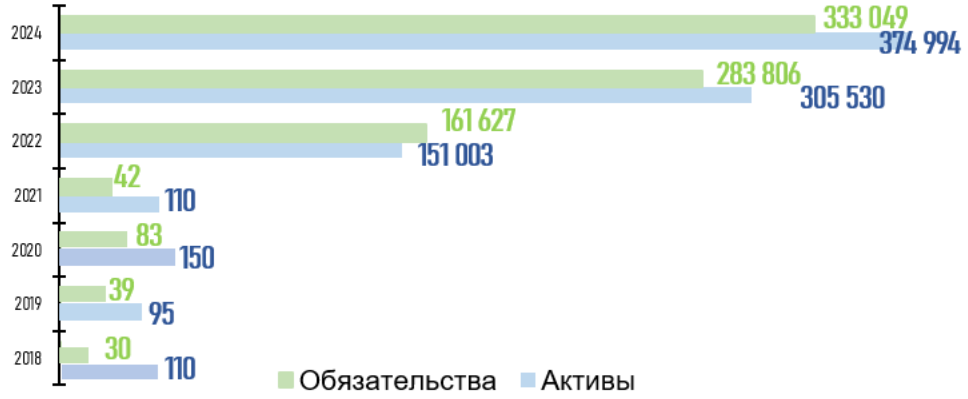

Объем консолидированных активов Общества достиг 374 994 млн тенге, увеличившись на 22,7% по сравнению с предыдущим годом

Динамика изменения Собственного капитала, млн тенге

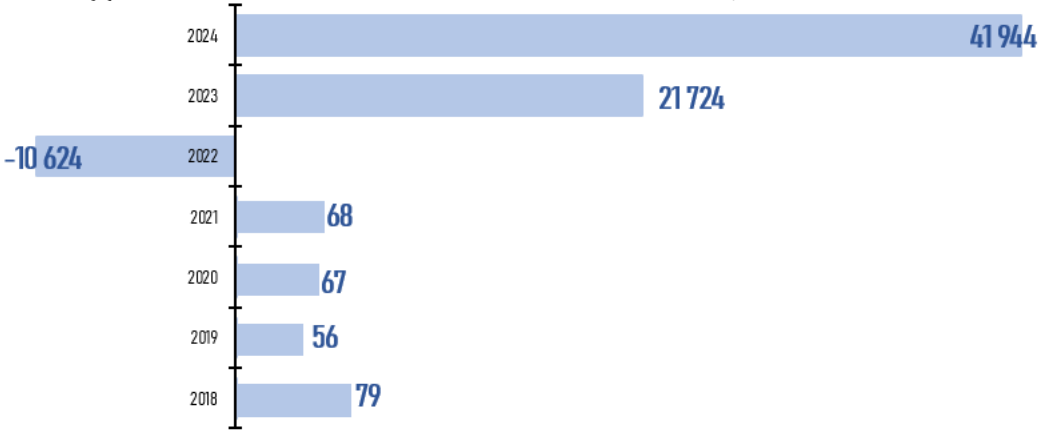

Консолидированные обязательства составили 41 944 млн тенге, увеличившись на 93 % по сравнению с 2023 годом

Данный рост стал возможен благодаря эффективному управлению активами и обязательствами, а также восстановлению финансовой устойчивости после 2022 года, когда отрицательный собственный капитал был обусловлен временным превышением переданных обязательств ТОО «Оператор РОП» над его активами

Основные существенные события и достижения

Казахстан был признан мировыми экспертами чемпионом мира по BTR

Февраль

Возобновление программы EcoQoldaý.
Для удобства пользователей было разработано приложение для мобильных телефонов

Апрель

Включение в Реестр специального права деятельности по управлению историческими отходами
Выпуск годовой финансовой отчетности за 2024 год

Июль

Предоставление займа АО «ФРП» на сумму 120,5 млрд тг

За счёт утилизационных платежей приобретена специализированная техника для организации предупреждения возникновения лесных пожаров и их тушения лесными учреждениями и природоохранными организациями, содержания дорог республиканского значения, пассажирских перевозок

Сентябрь

ТОО «Оператор ЭЗС» был реорганизован путем присоединения к ТОО «Оператор РОП»

Ноябрь

На 29-й Конференции сторон РКИК ООН представлен Двухгодичный доклад по транспарентности (BTR1)

Декабрь

Испытательным центром SertSoft проведены успешные испытания на соответствие требованиям информационной безопасности «EcoQolday.kz» и «App.recycle»

Цели и планы на будущие периоды

- Финансирование проектов в рамках постановления Правительства РК от 2 сентября 2021 года №604
- Подготовка проектов Национального доклада за 1990-2023 годы, углеродного бюджета и Национального плана углеродных квот на 2026-2030 годы
- Подготовка к внедрению аукционирования углеродных квот, оказание технической экспертной помощи в реализации проекта Всемирного банка Project Management Institute
- Проведение международного Ревью по национальной инвентаризации парниковых газов, запуск мониторинговой сети по оценке потенциала поглощения парниковых газов
- Участие в Конференции Conference of the Parties 30
- Исполнение Соглашения с Региональным центром Стокгольмской конвенции «RECETOX» в рамках проекта «Обзор и обновление Национального плана выполнения обязательств Стокгольмской конвенции о стойких органических загрязнителях»
- Продолжение работы по реализации проекта по развитию эко-культуры в 7 государственных национальных природных парках

Возвратное финансирование по приобретению специальной техники*

117 млрд тенге

Цель займа	Приобретение специальной техники для обновления технической базы МЧС РК и МВРИРК	Лизинг автобусов для обновления автобусного парка	Приобретение пожарной техники для лесных учреждений, предупреждения возникновения лесных пожаров и их тушения	Приобретение специальной техники для содержания автомобильных дорог республиканского и международного значения
Сумма займа	50 млрд тенге	15 млрд тенге	35 млрд тенге	17 млрд тенге
Условия займа	Срок 15 лет Ставка 0,1% годовых	Срок 30 лет Ставка 0,01% годовых	Срок 7 лет Ставка 0,1% годовых	Срок 7 лет Ставка 0,1% годовых

*В рамках изменений от 7.03.2024г в постановления Правительства РК от 2.09.2021г № 604.
По состоянию на 31.12.2024 г. 117 млрд тенге в полном объеме перечислены в АО «ФРП»

Возвратное финансирование проектов по сортировке, переработке и утилизации отходов*

ЖАСЫЛ ДАМУ

5,8
млрд тенге

Цель займа	Финансирование проектов по сортировке, переработке и утилизации отходов
Стоимость проектов	5,8 млрд тенге
Условия займа	Срок 15 лет Ставка 0,1% годовых
Условия кредитования/ лизинга	срок от 3 до 15 лет ставка 3,0 % годовых первоначальный взнос не менее 20% (в т.ч. 10% денежные средства)
Ожидаемый результат	Увеличение мощности: - Сортировки отходов - Переработки отходов - Утилизации

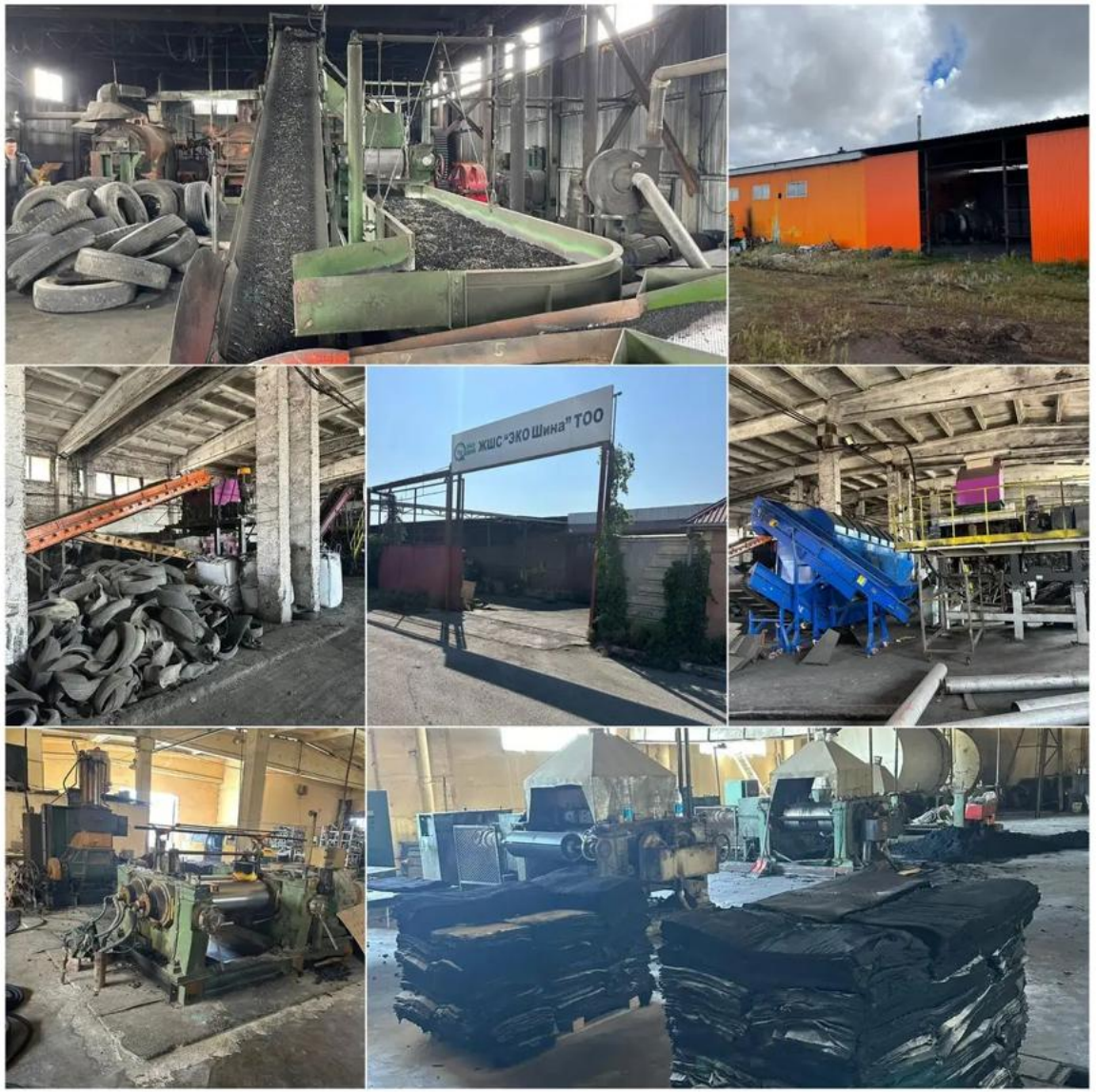

*В рамках изменений от 7.03.2024г в постановления Правительства РК от 2.09.2021г № 604.
Общая сумма финансирования на 2024-2026 годы составляет 185 млрд тенге, в т.ч.: АО «Жасыл даму» — 3,54 млрд тенге, инвесторы — 2,43 млрд тенге

Система управления рисками

Процесс управления рисками Общества является неотъемлемой частью корпоративной культуры Общества, который играет важную роль при принятии стратегических, управленческих и инвестиционных решений

В зависимости от факторов возникновения риски в Обществе классифицируются по следующим категориям, в т.ч.:

стратегические

– риски возникновения убытков вследствие изменения или ошибок (недостатков) при определении и реализации стратегии развития Общества, изменения политической среды, региональной конъюктуры, отраслевого спада и других внешних факторов системного характера

экологические

– вероятность неисполнения основных целей Общества, возникновение потерь дохода или возникновения убытков вследствие неблагоприятных изменений в окружающей среде

финансовые

– риски, связанные со структурой капитала Общества, финансовым состоянием Общества, колебаниями валютных курсов и колебаниями процентных ставок и т.д.

операционные

– риски возникновения убытков вследствие недостатков или ошибок в ходе осуществления внутренних процессов, допущенных со стороны работников (включая риски персонала), функционирования информационных систем и технологий (технологические риски), а также вследствие внешних событий

правовые

– вероятность возникновения потерь дохода или возникновения убытков, судебных исков вследствие несоблюдения Обществом либо контрагентом требований законодательства РК, а в отношениях с нерезидентом РК – законодательства страны его происхождения, а также условий заключенных договоров

СОВЕТ ДИРЕКТОРОВ

Советом директоров Общества проведено **14 очных заседаний и 4 заочных заседания** на которых **рассмотрено 111 вопросов**

Шарбиев Н.К.
Председатель Совета директоров АО «Жасыл даму», Первый вице-министр МЭПР РК

Сәрсенбай Е.Н.
Председатель Правления АО «Жасыл даму»

Адильбеков Н.А.
Заместитель Председателя Комитета государственного имущества и приватизации МФ РК

Шаекин Р.М.
Независимый директор, Председатель Комитета по стратегическому планированию

Шильдебаева А.Д.
Независимый директор, Председатель Комитета по кадрам, вознаграждения и социальным вопросам

Омаров К.Т.
Независимый директор, Председатель Комитета по аудиту и управлению рисками

Шаймардан С.Е.
Независимый директор

Состав Комитетов Совета директоров Общества

ФИО	КСП	КАиУР	ККВСВ
Шаекин Р.М	Председатель комитета	Член комитета	Член комитета
Шильдебаева А.Д.	Член комитета	Член комитета	Председатель комитета
Омаров К.Т.	Член комитета	Председатель комитета	Член комитета
Шаймардан С.Е.	Член комитета	Член комитета	Член комитета

Комитет по стратегическому планированию **13 заседаний**
Комитет по аудиту и управлению рисками **11 заседаний**
Комитет по кадрам, вознаграждениям и социальным вопросам **7 заседаний**

Прекратили полномочия в составе Совета директоров решением Единственного акционера Общества:
— 27 марта 2024 года Ташенев Бахытбек Хакимович – член Совета директоров (досрочно);
— 16 августа 2024 года Мырзахметов Кайрат Жаксыкулович - член Совета директоров (досрочно).

ПРАВЛЕНИЕ

Правление вправе принимать решения по любым вопросам деятельности Общества, не отнесённым Законом РК «Об акционерных обществах», иными законодательными актами РК и Уставом Общества к компетенции других органов и должностных лиц Общества

СӘРСЕНБАЙ Е.Н.
Председатель Правления
АО «Жасыл даму»

КАБДОЛДАНОВ Н.К.
Заместитель Председателя
Правления АО «Жасыл даму»

ДОСЫМБЕКОВ Д.К.
Заместитель Председателя
Правления АО «Жасыл даму»

ДИКАНБАЕВА М. Ж-К.
Заместитель Председателя
Правления АО «Жасыл даму»

ЕРНАЗАР Ш.Ж.
Заместитель Председателя
Правления АО «Жасыл даму»

За 2024 год **проведены 61 заседание** Правления и **рассмотрены 315 вопросов**

Эффективность HR-менеджмента

В рамках укрепления корпоративной культуры проведены работы по нематериальному поощрению работников Общества.

К 5 июня - Всемирному дню охраны окружающей среды работники Общества награждены:

- нагрудным знаком «Экология саласының үздігі» (3)
- Почетной грамотой Министра экологии и природных ресурсов РК (3)
- Благодарственным письмом Министра экологии и природных ресурсов РК (3)

В 2024 году проведены итоговые опросы для оценки уровня вовлеченности и удовлетворённости работников Общества с использованием платформы Headhunter

86% **индекс уровня вовлеченности**

Согласно интерпретации результатов в Приложении 3 к Руководству, показатель от 80 до 100% считается высоким уровнем вовлеченности работников. В этой категории работники обычно чувствуют сильную приверженность компании, мотивацию к достижению целей и счастье от выполнения своей работы. Они активно участвуют в жизни компании, готовы предложить идеи и стремятся к лучшему результату.

81% **индекс уровня удовлетворённости**

Согласно интерпретации результатов в Приложении 3 к Руководству, показатель от 80 до 100% считается высоким уровнем удовлетворенности. Работники полностью удовлетворены своей работой и условиями, в которых они трудятся. Это может свидетельствовать о хорошей корпоративной культуре, мотивации и уровне доверия в коллективе.

Устойчивое развитие Общества

Общество обеспечивает согласованность своих экономических, экологических и социальных целей для устойчивого развития в долгосрочном периоде

ESG

Общество также заявляет о приверженности в своей деятельности принципам Глобального договора ООН

Общество в рамках своей деятельности руководствуется следующими принципами устойчивого развития: открытость, подотчётность, прозрачность, этичное поведение, соблюдение интересов заинтересованных сторон, законность, соблюдение прав человека, нетерпимость к коррупции, недопустимость конфликта интересов

E Принципы **экономической** составляющей устойчивого развития

- обеспечение интересов Единственного акционера;
- повышение эффективности бизнес-процессов
- направление средств на развитие более совершенных технологий в сфере управления отходами и смежных отраслях
- способствование созданию новых рабочих мест в сфере управления отходами и смежных отраслях

S Принципы **экологической** составляющей устойчивого развития

- минимизация воздействия на биологические и физические природные системы
- снижение использования природных ресурсов
- применение экологичных, энерго и материалосберегающих технологий
- минимизация отходов, переработка отходов

G Принципы **социальной** составляющей устойчивого развития

- обеспечение прозрачных конкурсных процедур и равных возможностей при приёме на работу
- справедливое вознаграждение и соблюдение прав работников
- обеспечение безопасности труда и сохранение здоровья работников
- индивидуальное и профессиональное развитие работников
- реализация социальных программ для персонала
- проведение экологических и образовательных акций

Противодействие коррупции

В 2024 году в Обществе коррупционные правонарушения в действиях должностных лиц или работников Общества не зарегистрированы

COMPLIANCE

Горячая линия:
Телефон: +7 (7172) 62 06 71
Сайт: recycle.kz
e-mail: compliance@recycle.kz

В рамках стратегии совершенствования комплекс-культуры проведены следующие мероприятия:

1. Службой комплаенс Общества совместно с Департаментом управления человеческими ресурсами разработан Кодекс деловой этики Общества. Кодекс отражает принятые в Обществе нормы поведения, базирующиеся на ее миссии и ценностях. Эти нормы направлены на обеспечение честных и справедливых отношений среди персонала, партнеров, а также на соблюдение законодательства РК и внутренних правил Общества

2. Ежеквартальное проведение обучении по урегулированию корпоративных конфликтов и конфликта интересов, по инструкции по противодействию коррупции для работников, по противодействию мошенничеству и инициативному информированию

3. Разработка и размещение обучающих материалов на внутреннем портале с тестированием работников для повышения осведомленности и знаний о действующих ВНА в области комплаенс

4. В течение 2024 года Служба комплаенс осуществляла постоянный мониторинг изменений в законодательстве в области противодействия коррупции, в целях своевременного реагирования и соблюдения требований.

Служба внутреннего аудита

Миссия Службы внутреннего аудита Общества (СВА) заключается в сохранении и повышении стоимости Общества посредством проведения объективных внутренних аудиторских проверок на основе риск-ориентированного подхода, предоставления рекомендаций и обмена знаниями.

1. С целью обеспечения независимости и объективности внутреннего аудита СВА является органом Общества, который непосредственно подчинён Совету директоров, Комитету по аудиту и управлению рисками при нем и отчитывается перед ними о своей работе.

2. В соответствии с требованиями законодательства Республики Казахстан, нормами Устава Общества, Положения о СВА и Правил по организации внутреннего аудита в Обществе СВА при осуществлении своей деятельности руководствуется Международными основами профессиональной практики внутреннего аудита, рекомендованными глобальным Институтом внутреннего аудита.

3. Планирование внутреннего аудита и приоритетность аудиторских заданий осуществляется на основе риск-ориентированного подхода. Все аудиторские задания выполнены в соответствии с Международными профессиональными стандартами внутреннего аудита и Правилами по организации внутреннего аудита Общества. По результатам проведённого аудита СВА выработаны соответствующие рекомендации, направленные на совершенствование систем внутреннего контроля, управления рисками и корпоративного управления, объектами аудита разработаны планы корректирующих/предупреждающих действий по устранению обнаруженных нарушений.

4. СВА на ежеквартальной основе проводится мониторинг исполнения рекомендаций по результатам внутреннего аудита, внешнего аудита и внешних контролирующих органов. Результаты внутреннего аудита и информация об исполнении рекомендаций отражаются в ежеквартальных и годовой отчётностях, которые рассматриваются и утверждаются Советом директоров Общества. Отчётность предварительно рассматривается Комитетом по аудиту и управлению рисками Совета директоров.

Заключение аудитора

Аудиторское заключение независимого аудитора ТОО «SFAI Kazakhstan» от 7 марта 2024 года отражено в финансовой отчётности Общества за 2024 год

С полной версией финансовой отчётности за 2024 год можно ознакомится на веб-сайте Общества: recycle.kz

SFAI GLOBAL | KAZAKHSTAN

SFAI Kazakhstan LLP
www.sfai.kz

13 Al-Farabi Ave., block IV, office 505
Almaty, 050000
Kazakhstan
Email:info@sfai.kz
Tel.: +7 (727) 327 68 06
+7 (775) 549 86 03

ТОО "SFAI Kazakhstan"
www.sfai.kz

пр. Аль-Фараби 13, блок 1В, офис 505
г. Алматы, 050000
Республика Казахстан
Email:info@sfai.kz
Тел: +7 (727) 327 68 06
+7 (775) 549 86 03

Аудиторский отчет независимого аудитора

Акционеру и Руководству АО «Жасыл даму»

Мнение

Мы провели аудит прилагаемой консолидированной финансовой отчетности АО «Жасыл даму» и его дочерних организаций - (далее – «Группа»), состоящей из консолидированного отчета о финансовом положении по состоянию на 31 декабря 2024 года, консолидированного отчета о прибыли или убытке и прочем совокупном доходе, консолидированного отчета об изменениях в капитале и консолидированного отчета о движении денежных средств за год, закончившийся на указанную дату, а также примечаний, состоящих из основных положений учетной политики и прочих пояснительных примечаний.

SFAI GLOBAL | KAZAKHSTAN

Мы осуществляем информационное взаимодействие с лицами, отвечающими за корпоративное управление, доводя до их сведения, помимо прочего, информацию о запланированном объеме и сроках аудита, а также о существенных замечаниях по результатам аудита, в том числе о значительных недостатках системы внутреннего контроля, которые мы выявляем в процессе аудита.

Куанышбеков Олжас
Генеральный директор
ТОО «SFAI Kazakhstan»
Государственная лицензия на занятие аудиторской деятельностью № 24020399, выданная Министерством финансов Республики Казахстан «03» июня 2024 года

Куанышбеков Олжас
Аудитор
Квалификационное свидетельство аудитора № МФ0000516 от «12» января 2018 года

Бостандыкский район, проспект Аль-Фараби 13, БЦ «Нурлы-тау», блок 1В, офис 505, г. Алматы, Республика Казахстан

«07» марта 2025 года
г. Алматы, Республика Казахстан

Глоссарий

BTR – Biennial Transparency report
АО «Жасыл даму»/Жасыл даму/Общество – акционерное общество «Жасыл даму»
ГНПП – Государственный национальный природный парк
ед. – единица
КАиУР – комитет по аудиту и управлению рисками
ККВСВ – комитет по кадрам, вознаграждениям и социальным вопросам
КСП – комитет по стратегическому планированию
МВРИ – Министерство водных ресурсов и ирригации Республики Казахстан
млрд, млн, тыс. – миллиард, миллион, тысяча
МЧС – Министерство по чрезвычайным ситуациям Республики Казахстан
МЭПР - Министерство экологии и природных ресурсов Республики Казахстан
ООН – Организация Объединённых Наций
Оператор РОП – Оператор расширенных обязательств производителей (импортеров)
РК – Республика Казахстан
РОП – расширенная ответственность производителя (импортеров)
Реестр – Государственный реестр углеродных единиц
СВА – служба внутреннего аудита
СХТ – самоходная сельскохозяйственная техника
ТБО – твердые бытовые отходы
ТС – транспортные средства
ЭК РК – Экологический кодекс Республики Казахстан